

# GÄRTRINGEN

Diese Ausgabe erscheint auch online

# Aktuell

Ausgabe 6

40. Jahrgang

11. Februar 2016

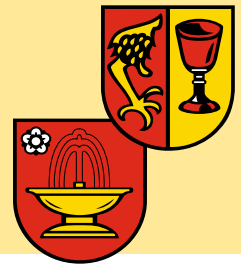

## Berufsinfotag

an der Theodor-Heuss-Realschule  
Samstag, 20. Februar 2016, 8.30 - 13.00 Uhr



Ludwig-Uhland-Schule



Theodor-Heuss-Realschule



Gemeinde  
GÄRTRINGEN

### 42 FIRMEN UND SCHULEN!

### INFORMATIONSTÄNDE, VORTRÄGE

A U S B I L D U N G

#### → DAIMLER AG Ausbildungswerk Sindelfingen

AOK Stuttgart, Autohaus Weeber, Carpent Holzbau, dm Markt, Dürr Optronik, Ensinger, Hotel Hasen, Keysight Technologies, Kreissparkasse, Netze BW, Nordfrost, Samariterstift, Polizeipräsidium Ludwigsburg und...

#### DUALE STUDIENGÄNGE

ABI

→ BERUFSAUSBILDUNG UND STUDIUM

#### BERUFLICHE SCHULEN UND GYMNASIEN

→ Hilde-Domin-Schule, Gottlieb-Daimler-Schule 1 & 2, Kaufmännisches Schulzentrum, Mildred-Scheel-Schule, IB Bildungszentrum, FBD Business College, popakademie Stuttgart

#### VERANSTALTUNGSORT

→ Theodor-Heuss-Realschule Gärtringen  
Schickhardtstraße 34



Ludwig-Uhland-Schule



Theodor-Heuss-Realschule



Gemeinde  
GÄRTRINGEN



Ludwig-Uhland-Schule



Theodor-Heuss-Realschule



Gemeinde  
GÄRTRINGEN

## Rathaus aktuell

Mein  
**GÄRTRINGEN**  
wird  
schöner 

### Bei der Umgestaltung der Ortsdurchfahrt geht es weiter!

Die Bauarbeiten zur Umgestaltung der Ortsdurchfahrt 3. Bauabschnitt werden nach der Winterpause ab dem 22.02.2016 wieder aufgenommen.

Dieser 3. Bauabschnitt umfasst den Bau von Kanalhausanschlüssen, Verlegung einer neuen Hauptwasserleitung mit Hausanschlüssen, Verlegung von Elektroleitungen, Beleuchtungskabel und Breitbandleitungen sowie zum Schluss den Straßen- und Wegebau im Bereich Einmündung Kirchstraße bis Schlossweg.

Für die Zeit der Arbeiten bleibt der Abschnitt der Hauptstraße zwischen der Einmündung der Kirchstraße und der Einmündung Schlossweg voll gesperrt.

Die Umleitungsstrecken werden wieder ausgeschildert, wie bereits bei den ersten beiden Bauabschnitten.

Die Geschäfte und Parkplätze in der Ortsdurchfahrt im Bereich des 1. und 2. Bauabschnittes können angefahren werden.

Die Geschäfte in der Kirchstraße sind über den Seltenbachweg und aus Richtung Marktplatz erreichbar.



Wir bitten um Verständnis, nach Fertigstellung dieses dritten Bauabschnitts, voraussichtlich zu den Sommerferien, wird dann die Ortsdurchfahrt in neuem Glanz erstrahlen und soll die „gute Stube“ unserer Gemeinde werden.

Bei einem großen Eröffnungsfest mit einer Leistungsschau am 10. September wollen wir gemeinsam mit allen Bürgerinnen und Bürgern und den Gewerbetreibenden die neue OD gehend einweihen und laden bereits heute herzlich dazu ein!

### Auszug aus Ortsplan/Lage der Baustelle 3.BA

**Übersicht:** Baufeld um Umleitungsführung



- Überörtliche Umfahrung 
- Innerörtliche Umfahrung 

## Gospelgottesdienst

mit dem Chor



**ALBATROS**



14. Februar 2016

10 Uhr

evang. Kirche

Rohrau

„BLESS THE LORD“

## „Schnittkurs am Hochstamm“ in Theorie und Praxis



Im Rahmen unserer „Initiative zur Erhaltung der landschafts-prägenden Streuobstbestände“ und als Auftaktveranstaltung zu den Streuobstpflegetagen, führt der OGV wieder einen kombinierten Schnittkurs durch. Die Basis bildet ein Theorieabend bei dem u. a. Grundlagenwissen zu den verschiedenen Schnitttechniken vermittelt wird.

**Theorieabend** am 19. Februar um 19:30 Uhr in der Villa Schwalbenhof.

**Praxisvormittag** am 20. Februar pünktlich um 9:00 Uhr beim Riedbrunnenkreisel.

Weitere Info's unter Vereinsnachrichten. Alle Interessierten sind herzlich eingeladen.

Eine Anmeldung ist nicht erforderlich.

Du bist herzlich eingeladen!  
**Kinderbibeltag!**

**Filmnachmittag**



Für alle Kinder  
von 6 - 11 Jahre  
und Maxis

**Wann:** Donnerstag, 11.02.2016

**Wo:** Christuskirche Rohrau

**Uhrzeit:** 14.30 -16.30 Uhr



ab Klasse 3



Maxis - Klasse 2

Veranstalter:  
Ev. Kirchengemeinde Rohrau  
www.kirche-rohrau.de



diestimmbande

*Männer sind in unserm Chor einfach unersetzlich!*

(frei nach „Männer“ von Herbert Grönemeyer)

Männer singen im Bad  
Männer grölen im Stadion  
Männer singen heimlich  
Männer, ihr trefft sehr gut den Ton

oh Männer Ihr singt so fetzig  
Männer sind in unsrem Chor  
einfach unersetzlich

Männer brummen im Bass  
Männer trällern im Tenor  
Männer traut euch singen  
Männer kommt euch nicht komisch vor

Oh, Männer seid mittwochs bereit  
Männer bestecht mit euerm Ton und  
eurer Lässigkeit



Lust mitzusingen?

Wir treffen uns:  
mittwochs um 20 Uhr,  
im Musiksaal der Theodor-Heuss-Realschule

[www.diestimmbande.de](http://www.diestimmbande.de)

## Pflasterarbeiten auf dem Marktplatz Gärtringen und dem Kirchplatz Rohrau



Die Firma Morof aus Althengstett wurde von der Gemeinde beauftragt Teile des Porphyrpflasters im Bereich des Marktplatzes in Gärtringen ab dem 15.02.2016 auszutauschen. Ein Umfahren des Brunnens wird möglich sein. Die Felder werden abschnittsweise herausgenommen und sofort wieder neu gepflastert.

**Gleichzeitig wird die Fa. Morof ab dem 17.02.16 Teile des Kirchplatzes in Rohrau sanieren. Das Pflaster um den Brunnen wird herausgenommen und wieder neu verlegt und Teile der Asphaltwege werden erneuert. Auch die Zufahrt zum Kirchplatz wird neu gepflastert.**

Ab dem Zeitpunkt der Arbeiten wird es zu Behinderungen kommen, für die wir alle Betroffenen schon heute um Verständnis bitten.

Nach Abschluss der Arbeiten werden diese ansprechenden Pflasterbereiche wieder verkehrssicher und in optisch ansprechender Weise gestaltet sein.

## Gemeinde Gärtringen nutzt „Stadtmobil“ als Dienstfahrzeug

Am vergangenen Donnerstag wurde die Gemeinde Gärtringen offiziell als Teilnehmer beim Carsharing „Stadtmobil“ aufgenommen. Anstatt eines Dienstfahrzeugs vereinbarte die Gemeindeverwaltung mit dem Car-Sharing-Unternehmen „Stadtmobil Stuttgart“, dass Mitarbeiter der Gemeinde künftig die Möglichkeit haben das in Gärtringen stationierte Fahrzeug der „Fa. Stadtmobil“ zu nutzen.

Das Fahrzeug hat bereits bisher seinen Standort direkt vor dem Rathaus und es entsteht eine win-win-Situation: Das Stadtmobil wird am Standort Gärtringen besser ausgelastet und die Gemeindeverwaltung vermeidet Engpässe bei der Verwendung von Dienstfahrzeugen bzw die Beschaffung von weiteren Fahrzeugen bei steigendem Bedarf.

Künftig können Sie also Mitarbeiter der Gemeindeverwaltung mit dem auffallend rot lackierten Fahrzeug der Stadtmobil-Fahrzeugflotte bei ihren Dienstfahrten antreffen!



Unser Bild zeigt die Stadtmobil-Mitarbeiterin Fr. Danner (2. v.l.) bei der Fahrzeugeinweisung mit Bürgermeister Thomas Riesch (3.v.l.) und die möglichen Nutzer der Gemeindeverwaltung.

## Auf einen Blick

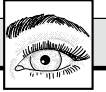

## Geburtstagsjubilare



Es feiern am:

12.02.2016

Herr Martin Hagenlocher, Schönbuchstr. 12, seinen 75. Geburtstag

Frau Petra Reichert, Aidlinger Weg 37, ihren 70. Geburtstag

13.02.2016

Frau Haskar Kilinc, Schönbuchstr. 15, ihren 75. Geburtstag

15.02.2016

Frau Dorothea Konze, Lange Str. 75, ihren 75. Geburtstag

17.02.2016

Frau Bernadette Münster, Lange Str. 81, ihren 70. Geburtstag

18.02.2016

Frau Angela Amann, Im Vogelsang 2 A, ihren 90. Geburtstag

Frau Katharina Kiss, Moltkestr. 19, ihren 75. Geburtstag

Auch denjenigen, die aus persönlichen Gründen nicht genannt sein wollen, wünschen wir für die Zukunft viel Glück und vor allem Gesundheit.

## Bereitschaftsdienst



### Ärztliche Notfallpraxis Herrenberg

am Krankenhaus Herrenberg

Marienstraße 25, 71083 Herrenberg

Freitag 16-22 Uhr

Samstag, Sonntag, Feiertag: 8 - 22 Uhr

**Patienten können ohne telefonische Voranmeldung in die Notfallpraxis kommen.**

Ab 22 Uhr Krankenhausambulanz Herrenberg. Achtung: Neue Rufnummer für den ärztlichen Bereitschaftsdienst außerhalb der Öffnungszeiten der Notfallpraxis und für medizinisch notwendige Hausbesuche des Bereitschaftsdienstes: **Kostenfreie Rufnummer 116117**

### Tierärztlicher Bereitschaftsdienst

**13./14.02.2016**

Tierarztpraxis Elma Strauch, Hauptstraße 41,

Gäufelden-Tailfingen, Tel. 07032 202675

### Apothekenbereitschaftsdienst

Ein gedruckter Notdienstplan liegt in allen Apotheken in Herrenberg, Nebringen, Bondorf, Deckenpfronn, Kuppigen, Nufringen, Gärtringen, Ehningen, Aidlingen und Deufringen aus.

**11. Februar um 8.30 Uhr bis 12. Februar um 8.30 Uhr**

Apotheke beim Rathaus, Ehningen, Königstraße 42,  
Tel. 07034 5280

**12. Februar um 8.30 Uhr bis 13. Februar um 8.30 Uhr**

Bären Apotheke, Herrenberg, Hindenburgstraße 20,  
Tel. 07032 5970

**13. Februar um 8.30 Uhr bis 14. Februar um 8.30 Uhr**

Römer-Apotheke, Kuppigen, Hemmlingstraße 20,  
Tel. 07032 31903

**14. Februar um 8.30 Uhr bis 15. Februar um 8.30 Uhr**

Apotheke Aidlingen, Aidlingen, Badstraße 2, Tel. 07034 5355

**15. Februar um 8.30 Uhr bis 16. Februar um 8.30 Uhr**

Sonnen-Apotheke, Gärtringen, Grabenstraße 62/B,  
Tel. 07034 21029

**16. Februar um 8.30 Uhr bis 17. Februar um 8.30 Uhr**  
Schwarzwald-Apotheke, Herrenberg, Nagolder Straße 27,  
Tel. 07032 26111

**17. Februar um 8.30 Uhr bis 18. Februar um 8.30 Uhr**  
Apotheke Haug, Herrenberg, Walther-Knoll-Straße 3,  
Tel. 07032 21656

**18. Februar um 8.30 Uhr bis 19. Februar um 8.30 Uhr**  
Alte Apotheke Gärtringen, Gärtringen, Wilhelmstraße 2,  
Tel. 07034 26019

**Dienstag, 16. Februar 2016**

19.00 Uhr Sitzung des Gemeinderates in der Aula der Ludwig-Uhland-Schule Gärtringen

**Spruch der Woche**

Man muss sein Leben aus dem Holz schnitzen,  
das man zur Verfügung hat.  
Theodor Storm

<b>Ärztliche Notfallpraxis Böblingen – (KINDER)</b> Kinderklinik Böblingen, Bunsenstr. 120, Montag – Freitag: 19.30 - 23.30 Uhr Samstag und Feiertage: 9 - 22.30 Uhr Sonntag: 9 - 22 Uhr (falls der eigene Kinderarzt nicht erreichbar ist) Telefonische Anmeldung ist nicht erforderlich!	01806 070310
<b>Zahnärztlicher Bereitschaftsdienst</b> Anwesenheit in der Praxis: Samstag, Sonntag und an Feiertagen von 10.00 Uhr - 11.00 Uhr und von 16.00 Uhr - 17.00 Uhr, sonst nur in dringenden Fällen.	0711/78 77 722
<b>Augenärztlicher Notdienst Kreis Böblingen</b> ab 01.06.2010 wird für den augenärztlichen Notdienst im Kreis Böblingen eine zentrale Notfallrufnummer verwendet	01806 071122
<b>HNO-ärztlicher Notfalldienst</b> Universitätsklinikum Tübingen – HNO-Klinik, Elfriede- Aulhorn-Straße 5, Gebäude 600, Tübingen Samstag, Sonntag und Feiertag: 8-22 Uhr Patienten können ohne Voranmeldung in die Praxis kom- men	01806 070711
<b>Wasserversorgung Gärtringen – Rufbereitschaft</b>	0172 / 7607977
<b>Landratsamt Böblingen/Amt für Soziales/ Sozialer Dienst im Bereich Gärtringen</b> Informationen über Sozialleistung nach SGB XII wie Hilfe zum Lebensunterhalt, Grundsicherung im Alter und bei Erwerbsminder- ung, Hilfe zur Pflege Orientierungsberatung bei finanziellen und sozialen Schwierigkeiten für Personen ab 18 Jahren.	07031/663-1382 a.steinhilber@lrabb.de
<b>Kinder – und Jugendhospizdienst Landkreis Böblingen</b> Max-Eyth-Straße 23, Holzgerlingen Begleitet Familien mit einem schwerstkranken und sterben- den Kind. Hauptaugenmerk liegt bei den gesunden Ges- chwistern. Auch die Begleitung von Kindern mit schwerst- kranken und sterbendem Elternteil gehört dazu.	07031/6596400 oder 01777/339662
<b>Beratungsstelle für Schwangere:</b> Gesundheitsamt des Landkreises Böblingen	07031/663-1717
<b>Beratungsstelle für Partnerschaft:</b> (Schwangeren- und Schwangerschaftskonfliktberatung, Partnerschafts- und Sexualberatung, Empfängnisverhütung und Kinderwunsch) Pro Familia Böblingen, Pfarrgasse 12, 71032 Böblingen	07031/678005
<b>Thamar- Beratungsstelle gegen sexuelle Gewalt:</b> Stuttgarter Straße 17, 71032 Böblingen	07031/222066
<b>Informations- und Beratungstelefon häusliche Gewalt</b>	07031/663-1331
<b>MOBILE – Management von Beruf und Familie:</b>	07031/663-1928
<b>Giftnotrufzentrale Freiburg</b> Notfall immer über die Tel.: 112 Vergiftungsinformationszentrale:	0761/19240
<b>Psychologische Beratungsstelle Herrenberg</b> <b>Jugend • Ehe • Lebensfragen</b> Tübinger Straße 48, 71083 Herrenberg Offene Sprechstunde während der Schulzeit für Jugendliche und Eltern Mittwochs 13:30 Uhr bis 14:30 Uhr	07032/240-83 od. 07032/240-84
<b>Krisentelefon – ich schaff es nicht mehr</b> "Gewaltig überfordert – wenn Pflege an Grenzen stößt" Montag bis Freitag von 16:00 Uhr bis 18:00 Uhr, montags über- nehmen muslimische Frauen in türk. Sprache den Dienst	07031/663-3000
<b>Palliative Care Team Landkreis Böblingen</b> In der Au 10, Leonberg Ambulante ärztliche und pflegerische Versorgung Montag bis Freitag 8 – 16.30 Uhr	07152/3304-424
<b>Arbeitskreis Leben Sindelfingen-Böblingen e.V.</b> Hilfe bei Selbsttötungsgefahr und Lebenskrisen	07031/3049259 <a href="http://www.ak-leben.de">www.ak-leben.de</a>

**Amtliche Bekanntmachungen**

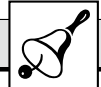

**Das Ordnungsamt informiert:**

**Landtagswahl am 13. März 2016**

**- Informationen zur Wahlbenachrichtigung sowie zur Briefwahl**

Die Landtagswahl in Baden-Württemberg steht vor der Tür. Die Parteien werben bereits um die Stimmen der Wählerinnen und Wähler.

In Kürze werden auch die Wahlbenachrichtigungen über die Deutsche Bundespost den Haushalten zugestellt. Auf dieser sind wie immer der **Wahltag, die Wahlzeit und der Wahlraum** vermerkt, in welchem Sie am Wahlsonntag Ihre Stimme abgeben können; außerdem können Sie der Wahlbenachrichtigung entnehmen, ob das Wahllokal barrierefrei erreicht werden kann oder nicht.

Die Wahlbenachrichtigung enthält auch Hinweise über die Voraussetzungen zur Erteilung eines Wahlscheines und damit für die Ausstellung von Briefwahlunterlagen. Sie haben die Möglichkeit, die Briefwahl direkt mit der Wahlbenachrichtigung zu beantragen. Bitte füllen Sie hierfür den Antrag auf der Rückseite aus und werfen Sie die Wahlbenachrichtigung in den Rathausbriefkasten ein; alternativ können Sie auch persönlich beim Bürgeramt im Rathaus, Rohrweg 2, bzw. bei der Ortschaftsverwaltung in Rohrau vorsprechen. Bei persönlicher Vorsprache können Sie die Briefwahlunterlagen sofort mitnehmen.

Auch über das Internet besteht wieder die Möglichkeit, Briefwahl zu beantragen. Unter [www.gaertringen.de](http://www.gaertringen.de) erhalten Sie auf der Startseite die entsprechenden Hinweise und werden direkt auf das Antragsformular "geleitet." Die Briefwahlunterlagen werden Ihnen am Folgetag mit der Amtspost zugestellt. Sollten Sie selbst nicht in der Lage sein Briefwahl zu beantragen, kann dies auch eine andere Person tun, sofern Sie diese auf dem Vordruck der Wahlbenachrichtigung entsprechend bevollmächtigen.

**Briefwahlunterlagen können Sie bis Freitag, 11. März 2016 beantragen;** im Falle einer **plötzlichen Erkrankung** ist es auch möglich, noch **am Wahlsonntag bis 15.00 Uhr** im Wahllokal des Wahlbezirkes II, Rathaus Gärtringen, einen Antrag auf Ausstellung von Briefwahlunterlagen zu stellen.

Bitte beachten Sie, dass die Wahlbenachrichtigung bei der Stimmabgabe am Wahlsonntag im jeweiligen Wahllokal vorgelegt werden muss.

Sollten Sie die Wahlbenachrichtigung nicht erhalten haben, wenden Sie sich bitte an unser Bürgeramt unter der Rufnummer 07034/923-103. Bei weiteren Rückfragen steht Ihnen Herr Thüroff sowie Frau Gluiber und Frau Bienzle im Bürgeramt gerne zur Verfügung.

**Termine**



**Sonntag, 14. Februar 2016**

- 09.30 Uhr Neuap. Kirche Gärtringen, Gottesdienst
- 10.00 Uhr Ev. Kirche Gärtringen, Gottesdienst
- 10.00 Uhr Ev. Kirche Rohrau, Gospel-Gottesdienst mit dem Chor Albatros
- 10.30 Uhr Kath. Kirche Gärtringen, Eucharistiefeier
- 11.00 Uhr Württ. Christusbund Rohrau, Gottesdienst

**Grund- und Gewerbesteuervorauszahlungen zum 15. Februar 2016 fällig**

Am 15. Februar 2016 wird die 1. Rate der Grundsteuer- sowie der Gewerbesteuervorauszahlung fällig. Der Grundsteuerbetrag ergibt sich aus dem letzten Bescheid bzw. Ihrem zuletzt erhaltenen Änderungsbescheid. **Bitte beachten Sie, dass Sie so lange keinen weiteren Grundsteuerbescheid erhalten, bis eine Änderung eintritt, z.B. im Steuerbetrag oder bei Eigentumswechsel. Bewahren sie Ihren** (Fortsetzung auf Seite 7)

Stadt/Gemeinde	Wahlkreis (Nummer und Name)
Gärtingen	005 Böblingen

## Öffentliche Bekanntmachung über das Recht auf Einsicht in das Wählerverzeichnis und die Erteilung von Wahlscheinen für die Landtagswahl am 13. März 2016

1. Das Wählerverzeichnis zur Wahl des Landtags von Baden-Württemberg für die  
 Gemeinde  die Wahlbezirke der Gemeinde  
 Gärtingen

wird in der Zeit vom Montag, 22. Februar bis Freitag, 26. Februar 2016 während der allgemeinen Öffnungszeiten, jeweils von 08.30 bis 12.00 Uhr, zusätzlich Donnerstag 25. Febr. 2016 v. 14 – 18.30 Uhr  
Ort der Einsichtnahme\*  
 beim Bürgermeisteramt, Rohnweg 2, 71116 Gärtingen, Erdgeschoss, Bürgeramt Zimmer 3 (barrierefrei)

für Wahlberechtigte zur Einsichtnahme bereitgehalten. Jeder Wahlberechtigte kann die Richtigkeit und Vollständigkeit der zu seiner Person im Wählerverzeichnis eingetragenen Daten überprüfen. Sofern ein Wahlberechtigter die Richtigkeit und Vollständigkeit der Daten von anderen im Wählerverzeichnis eingetragenen Personen überprüfen will, hat er Tatsachen glaubhaft zu machen, aus denen sich eine Unrichtigkeit oder Unvollständigkeit des Wählerzeichnisses ergeben kann. Die Daten von Wahlberechtigten, für die im Melderegister eine Auskunftssperre nach § 51 Absatz 1 bis 4 des Bundesmeldegesetzes besteht, dürfen nicht eingesehen und überprüft werden.

Das Wählerverzeichnis wird im automatisierten Verfahren geführt. Die Einsichtnahme ist durch ein Datensichergerät möglich.<sup>3)</sup>  
 Wählen kann nur, wer in das Wählerverzeichnis eingetragen ist oder einen Wahlschein hat.

2. Wahlberechtigte, die das Wählerverzeichnis für unrichtig oder unvollständig halten, können während der o. g. Einsichtsfrist, spätestens 

<small>Uhrzeit</small>	12.00 Uhr
------------------------	-----------

 am 26. Februar 2016 bis 

Uhr, beim Bürgermeisteramt (Dienststelle, Gebäude, Zimmer)
--

 Rohnweg 2, 71116 Gärtingen, Erdgeschoss, Bürgeramt Zimmer 3 (barrierefrei) Einspruch einlegen.

Der Einspruch kann schriftlich oder durch Erklärung zur Niederschrift eingelegt werden.  
 3. Wahlberechtigte, die in das Wählerverzeichnis eingetragen sind, erhalten bis spätestens 21. Februar 2016 eine **Wahlnachrichtigung**.

Wer keine Wahlnachrichtigung erhalten hat, aber glaubt, wahlberechtigt zu sein, muss Einspruch gegen das Wählerverzeichnis einlegen, wenn er nicht Gefahr laufen will, dass er sein Wahlrecht nicht ausüben kann.  
 Wahlberechtigte, die nur auf Antrag in das Wählerverzeichnis eingetragen werden und die bereits einen Wahlschein und Briefwahlunterlagen beantragt haben, erhalten keine Wahlnachrichtigung.

4. Wer einen Wahlschein hat, kann an der Wahl im Wahlkreis 

<small>(Nummer und Name)</small>	005 Böblingen
----------------------------------	---------------

durch **Stimmabgabe** in einem beliebigen **Wahlraum (Wahlbezirk)** dieses Wahlkreises oder durch **Briefwahl** teilnehmen.

5. **Einen Wahlschein erhält auf Antrag**
- 5.1 ein in das Wählerverzeichnis eingetragener Wahlberechtigter,
- 5.2 ein nicht in das Wählerverzeichnis eingetragener Wahlberechtigter,
- 5.2.1 wenn er/sie nachweist, dass er/sie ohne sein/ihr Versäumnis
  - die Antragsfrist für die Aufnahme in das Wählerverzeichnis (21. Februar 2016) oder
  - die Einspruchsfrist gegen das Wählerverzeichnis (26. Februar 2016) oder
  - die Beschwerdefrist gegen die Einspruchsentscheidung (zwei Tage nach Zustellung) versäumt hat,
- 5.2.2 wenn sein/ihr Recht auf Teilnahme an der Wahl erst nach Ablauf der in Ziffer 5.2.1 genannten Fristen entstanden ist,
- oder
- 5.2.3 wenn sein/ihr Wahlrecht im Einspruchs- oder Beschwerdeverfahren festgestellt und die Feststellung erst nach Abschluss des Wählerzeichnisses dem Bürgermeister bekannt geworden ist.

Wahlscheine können von in das Wählerverzeichnis eingetragenen Wahlberechtigten bis zum **11. März 2016, 18:00 Uhr**, beim Bürgermeisteramt schriftlich, mündlich (nicht fernmündlich) oder elektronisch beantragt werden. Im Falle nachweislich plötzlicher Erkrankung, die ein Aufsuchen des Wahlraums nicht oder nur unter nicht zumutbaren Schwierigkeiten möglich macht, kann der Antrag noch bis zum **Wahltag, 15:00 Uhr** gestellt werden.

Versichert ein Wahlberechtigter glaubhaft, dass ihm der beantragte Wahlschein nicht zugegangen ist, kann ihm bis zum 12. März 2016, 12:00 Uhr, ein neuer Wahlschein erteilt werden.

Nicht in das Wählerverzeichnis eingetragene Wahlberechtigte können aus den in Ziff. 5.2.1 bis 5.2.3 genannten Gründen den Antrag auf Erteilung eines Wahlscheins noch bis zum Wahltag, 15:00 Uhr, stellen.

- Wer den Antrag für einen anderen stellt, muss durch Vorlage einer **schriftlichen Vollmacht** nachweisen, dass er/sie dazu berechtigt ist. Ein behinderter Wahlberechtigter kann sich bei der Antragstellung der Hilfe einer anderen Person bedienen.
6. Mit dem Wahlschein erhält der Wahlberechtigte
    - einen amtlichen Stimmzettel des Wahlkreises,
    - einen amtlichen blauen Stimmzettelumschlag und
    - einen amtlichen hellroten Wahlbriefumschlag
 (versehen mit der Anschrift, an die der Wahlbrief zurückzusenden ist).

Die Abholung der Unterlagen für einen anderen ist nur möglich, wenn die Empfangsberechtigung durch schriftliche Vollmacht nachgewiesen wird.

Der Wahlberechtigte, der seine Briefwahlunterlagen beim Bürgermeisteramt selbst in Empfang nimmt, kann an Ort und Stelle die Briefwahl ausüben.

**Wer durch Briefwahl wählt**, kennzeichnet **persönlich** den Stimmzettel, legt ihn in den amtlichen (blauen) Stimmzettelumschlag für die Briefwahl und klebt diesen zu, unterschreibt die auf dem Wahlschein vorgedruckte Versicherung an Eides statt zur Briefwahl unter Angabe von Ort und Tag, steckt den zugeklebten Stimmzettelumschlag und den unterschriebenen Wahlschein einzeln in den amtlichen (hellroten) Wahlbriefumschlag, verschließt diesen und sendet ihn auf dem Postwege oder auf andere Weise so rechtzeitig an die auf dem Wahlbriefumschlag angegebene Stelle, dass er spätestens am Wahltag (13. März 2016) bis 18:00 Uhr dort eingeht. Die Wahlbriefe werden innerhalb der Bundesrepublik Deutschland ohne besondere Versendungsform

Postunternehmen  
 ausschließlich von 

<small>der Deutschen Post AG</small>
--------------------------------------

 unentgeltlich befördert.  
 Die Wahlbriefe können auch bei der auf dem Wahlbrief angegebenen Stelle abgegeben werden.

Wahlberechtigte, die nicht lesen können oder durch körperliche Beeinträchtigung gehindert sind, ihre Stimme allein abzugeben, können sich der Hilfe einer anderen Person bedienen. Die Hilfsperson muss das 16. Lebensjahr vollendet haben. Diese muss dann die Versicherung an Eides statt zur Briefwahl unterzeichnen. Die Hilfsperson ist zur Geheimhaltung der Kenntnisse verpflichtet; die sie durch die Hilfeleistung erlangt hat.

Ort, Datum  
 Gärtingen, den 11. Februar 2016

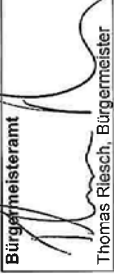

**Bürgermeisteramt**  
 Thomas Riesch, Bürgermeister  
Unterschrift, Amtsbezeichnung

(Fortsetzung von Seite 5)

**Grundsteuer-Dauerbescheid deshalb sorgfältig auf !**

**Hinweis zur Grundsteuerpflicht bei Eigentumswechsel:**

Bei Grundstücksveräußerungen bleibt der bisherige Eigentümer solange zur Zahlung der Grundsteuer an die Gemeinde verpflichtet, bis der Steuermessbescheid des Finanzamtes vorliegt. Das Finanzamt schreibt den Grundsteuermessbescheid bei Eigentümerwechsel jeweils **einheitlich auf den nächsten 1. Januar zu**. Erfolgt die Besitzübergabe z.B. am 01.03.2016, so wird der Eigentümerwechsel beim Finanzamt zum 01.01.2017 zugeschrieben. Solange besteht die Zahlungspflicht des bisherigen Eigentümers als Grundsteuerpflichtiger weiter.

Anderslautende Vereinbarungen im Kaufvertrag sind nur für die Verrechnung der Grundsteuer zwischen dem bisherigen und dem neuen Eigentümer von Bedeutung. Sie berühren aber die Steuerschuld und Zahlungspflicht gegenüber der Gemeinde aufgrund der rechtlichen Voraussetzungen nicht.

**Vierteljährliche Fälligkeit:**

Die Grundsteuer wird - soweit keine anderweitige Regelung vereinbart wurde - jeweils zu einem Viertel am **15.02., 15.05., 15.08. und 15.11.** fällig. Im Mitteilungsblatt der Gemeinde erfolgt zu diesen Terminen je ein Hinweis auf die Fälligkeit.

**Jahreszahler:**

Für Grundstückseigentümer, die ihre Grundsteuer als **Jahreszahler in einem Gesamtbetrag** entrichten, ist der fällige Zahlungstermin der 1. Juli 2016.

**Kleinbetragsregelung:**

- Ist Ihr **Gesamtsteuerbetrag nicht höher als 15,00 €**, so ist die Grundsteuer erst am **15.8.** fällig.
- Ist Ihr **Gesamtsteuerbetrag nicht höher als 30,00 €**, so ist die Grundsteuer je zur Hälfte des Jahresbetrags am **15.02. und 15.08.** fällig.

**Als Barzahler** müssen Sie die im Bescheid genannten Zahlungsstermine beachten, da Ihnen sonst Mahngebühren und Säumniszuschläge, im Falle der Beitreibung die Kosten der Zwangsvollstreckung, berechnet werden müssen.

Den **Abbuchern** wird die entsprechende Rate im Abbuchungsverfahren jeweils zum Fälligkeitstag vom angegebenen Konto abgebucht. Falls Sie sich künftig am Bankeinzug beteiligen möchten, schicken Sie einfach ein SEPA-Lastschriftmandat mit rechtsverbindlicher Unterschrift an das Steueramt.

Haben Sie noch Fragen? Für weitere Auskünfte stehen wir Ihnen unter Tel. 07034/923-123 oder per E-Mail: [magrini@gaertringen.de](mailto:magrini@gaertringen.de) gerne zur Verfügung.

**Hausmeisterpool der Gemeinde Gärtringen**



Unsere Hausmeister von li nach re, Herr Paulsen, Herr Faul, Herr Marche, Herr Stieffel

Seit Anfang des Jahres hat die Gemeinde Gärtringen, mit zwei neuen Mitarbeitern, ihren Hausmeisterpool verstärkt.

Die Hausmeister betreuen gemeinsam die öffentlichen Gebäude der Gemeinde Gärtringen.

Herr Hans-Georg Faul (Elektriker) ist für die Joseph-Haydn-Schule in Rohrau, die Kindergärten, die Verwaltungsgebäude, die Feuerwehren, die Backhäuser und die Zehntscheuer zuständig. Herr Harald Stieffel (Schreiner) betreut die Theodor-Heuss-Realschule mit Halle, Herr Ralf Paulsen (Schreiner) die Ludwig-Uhland-Schule mit Halle und Herr Dietmar Marche (Gas- und Wasserinstallateur) die Peter-Rosegger-Schule mit Halle, die Schwarzwaldhalle und den Kindergarten Schönbuchstraße.

Durch die verschiedenen Berufsgruppen können viele Tätigkeiten aus diesen Gewerken mit abgedeckt werden.

Neu ist auch ein Rufbereitschaftsdienst für die Abendstunden und an den Wochenenden. Bei Notfällen sind die Hausmeister hier unter der Tel. 0152-22980334 erreichbar.

**Kämmereiamt Gärtringen**

**Festsetzung der Grundsteuer 2016**

Der Grundsteuerbetrag für 2016 ergibt sich aus dem letzten Bescheid bzw. Ihrem zuletzt erhaltenen Änderungsbescheid. Bitte beachten Sie, dass Sie so lange **keinen weiteren Grundsteuerbescheid** erhalten, bis eine Änderung eintritt, z.B. im Steuerbetrag oder bei Eigentumswechsel. Bewahren Sie Ihren Grundsteuer-Dauerbescheid deshalb sorgfältig auf.

Die im letzten Grundsteuerjahresbescheid festgesetzten Raten zu den Steuerterminen **15.02., 15.05., 15.08. und 15.11.** oder **01.07. bei Jahreszahlern** gelten auch für das Jahr 2016 und später. Im Mitteilungsblatt der Gemeinde erfolgt zu diesen Terminen je ein Hinweis auf die Fälligkeit.

*Mit dieser Bekanntmachung wird die Grundsteuer für das Kalenderjahr 2016 mit dem gleichen Betrag wie im Vorjahr festgesetzt, sofern kein neuer Grundsteuerbescheid aufgrund einer Änderung ergangen ist.*

Der Grundsteuerhebesatz für 2016 beträgt für die

**Grundsteuer A: 340 v. H.**

**Grundsteuer B: 340 v.H.**

Für Steuerschuldner, die demnach für das Jahr 2016 die gleiche Grundsteuer wie im Vorjahr zu entrichten haben, treten mit dieser Bekanntmachung die gleichen Rechtswirkungen ein, wie wenn ihnen für 2016 ein schriftlicher Steuerbescheid zugegangen wäre (§ 27 Abs. 3 des Grundsteuergesetzes)

**Rechtsbehelfsbelehrung:**

**Gegen diese Steuerfestsetzung kann innerhalb eines Monats nach dieser öffentlichen Bekanntmachung Widerspruch erhoben werden. Der Widerspruch ist beim Steueramt der Gemeinde Gärtringen, Hauptstraße 16-18 (Zimmer 103) in 71116 Gärtringen schriftlich oder zur Niederschrift einzulegen.**

Es wird hiermit nochmals darauf hingewiesen, dass ein Widerspruch keine aufschiebende Wirkung hat. Das bedeutet, dass die Steuer trotz Widerspruch zu den Fälligkeitsterminen bezahlt werden muss!

Haben Sie noch Fragen? Für weitere Auskünfte stehen wir Ihnen unter Tel. 07034/923-123 oder per E-Mail: [magrini@gaertringen.de](mailto:magrini@gaertringen.de) gerne zur Verfügung.

**Die Einwohnerzahl betrug Ende Januar 2016:**

	Insgesamt	Gärtringen	Rohrau
	12.240	10.575	1.665
davon männlich	6024	5194	830
weiblich	6216	5381	835

**Das Ordnungsamt informiert:**

**Neuregelung der Veröffentlichung von Altersjubilaren im Bundesmeldegesetz**

Am 01.11.2015 trat das neue Bundesmeldegesetz in Kraft und regelt in § 50 BMG unter anderem auch die Ehrungen der Altersjubilare durch Veröffentlichung in der Presse.

Bislang haben wir ab dem 75. Lebensjahr jeden Geburtstag im Amtsblatt veröffentlicht. Künftig werden bereits der 70. Geburtstag und nach dem Gesetzeswortlaut jeder weitere fünfte Geburtstag, d.h. der 75., 80., 85. etc. Geburtstag veröffentlicht. Sollten Sie aus persönlichen Gründen keine Veröffentlichung wünschen, haben Sie wie bisher das Recht, der Veröffentlichung zu widersprechen. In diesem Fall werden die Daten auch nicht an die Tagespresse weitergegeben. Bitte teilen Sie uns dies am besten kurz schriftlich oder per E-Mail unter der Adresse [bienziele@gaertringen.de](mailto:bienziele@gaertringen.de) mit. In Ausnahmefällen können Sie Ihren Widerspruch auch mündlich unter der Tel.-Nr. 07034/923-0 dem Bürgermeisteramt anzeigen. In diesem Fall würden wir eine entsprechende Aktennotiz formulieren.

## Volksbund Deutsche Kriegsgräberfürsorge e.V.

*Unterstützung für Bau und Pflege von  
Kriegsgräberstätten in Osteuropa.*

**Spendenaufwurf zur Kriegsgräbersammlung brachte € 545,00**

Die erste Hälfte des 20. Jahrhunderts war geprägt von zwei verheerenden Weltkriegen. Die beiden Weltkriege sind eine enorme Erbschaft der Geschichte und zugleich eine strikte Mahnung den Frieden für die Zukunft zu wahren.

Ebenso zeigt die aktuelle Flüchtlingsproblematik die grundlegende Wichtigkeit von Frieden überall in der Welt auf. Frieden ist aber keine Selbstverständlichkeit, sondern muss stets neu gestiftet werden.

Hierzu leistet der Volksbund Deutsche Kriegsgräberfürsorge e. V. einen wichtigen Beitrag, indem sich ca. 2,7 Mio. Kriegstote auf 832 Kriegsgräberstätten in 45 Staaten in seiner Obhut befinden, denn nichts mahnt so klar und deutlich gegen das Vergessen und zum Erhalt des Friedens wie ein Soldatengrab. Auch im Jahr 2016 rechnet der Volksbund damit, wieder ca. 28.000 Gefallene zu bergen und diese auf Friedhöfen bestatten zu können. Seit der politischen Wende überführte der Volksbund allein in Osteuropa schon über 825.000 deutsche Gefallene auf neue Sammelfriedhöfe.

Unsere gemeinnützige und humanitäre Organisation, die seit 1954 im Auftrag der Bundesregierung handelt, hat in all den Jahren viel Hilfe und Solidarität erfahren dürfen. Wir freuen uns sehr, dass sich die Gemeinde/Stadt Gärtringen auch in diesem Jahr, ersatzweise zu einer Kriegsgräbersammlung, dazu bereit erklärt hat, einen Spendenaufruf in ihrem Mitteilungsblatt zu veröffentlichen und um Spenden bat. Diese werden dringend zur Finanzierung der Bauarbeiten benötigt, denn der Volksbund finanziert sich zu ca. 70% aus Beiträgen und Spendenmitteln.

**Wie der Volksbund heute mitteilt, wurden insgesamt € 545,00 an Spenden überwiesen**

Mit dem gespendeten Betrag können 54 Kriegsgräber ein ganzes Jahr gepflegt werden. Der Volksbund Deutsche Kriegsgräberfürsorge e. V. und die Stadt/Gemeinde danken allen Bürgerinnen und Bürgern, die durch ihre Spende zum sehr guten Ergebnis beigetragen haben. Weitere Spenden sind jederzeit auf das Spendenkonto des Bezirksverbandes Nordwürttemberg des Volksbundes möglich, BW Bank, IBAN: DE 30 6005 0101 0002 62 66 64, BIC: SOLADEST600.

## Bekanntmachung für Gärtringen

Der TÜV führt im Februar die Zugmaschinenaktion „Frühjahr 2016“ durch.

**Tag: 27.02.2016**  
**Uhrzeit: 08.00 Uhr bis 09.30 Uhr**  
**Ort: Gärtringen, Feuerwehr**

## Impressum Gemeinde Gärtringen Mitteilungsblatt



Herausgeber des Mitteilungsblattes ist die Gemeinde Gärtringen.

Druck und Verlag: NUSSBAUM MEDIEN Weil der Stadt GmbH & Co. KG, 71263 Weil der Stadt, Merklinger Straße 20, Telefon 07033 525-0, Telefax 07033 2048. www.nussbaummedien.de

Verantwortlich für den amtlichen Inhalt einschließlich der Sitzungsberichte der Gemeindeorgane und anderer Veröffentlichungen der Gemeindeverwaltung Gärtringen und alle sonstigen Verlautbarungen ist Bürgermeister Thomas Riesch, Rohrweg 2, 71116 Gärtringen. Verantwortlich für "Was sonst noch interessiert" und Anzeigenteil: Brigitte Nussbaum, Merklinger Str. 20, 71263 Weil der Stadt

Das Mitteilungsblatt erscheint in der Regel donnerstags.

Redaktions- und Anzeigenschluss: montags, 10.00 Uhr. Anzeigenannahme: anzeigen.71263@nussbaummedien.de. Einzelversand nur gegen Bezahlung der vierteljährlich zu entrichtenden Abonnementgebühr. Vertrieb (Abonnement und Zustellung): WDS Pressevertrieb GmbH, Josef-Beyerle-Straße 2, 71263 Weil der Stadt, Tel. 07033 6924-0. E-Mail: abonnten@wdspresservertrieb.de  
Internet: www.wdspresservertrieb.de

Der Preis beträgt für die Hauptuntersuchung  
Zugmaschine 42,00 Euro  
Anhänger ohne Bremse 26,50 Euro  
Wir bitten Sie den Betrag passend bereitzuhalten.  
Bitte bringen Sie, die zur Prüfung notwendigen Fahrzeugpapier mit.

## Bekanntmachung für Rohrau

Der TÜV führt im Februar die Zugmaschinenaktion „Frühjahr 2016“ durch.

**Tag: 26.02.2016**  
**Uhrzeit: 08.00 Uhr bis 10.00 Uhr**  
**Ort: Rohrau Fa. Schrade**

Der Preis beträgt für die Hauptuntersuchung  
Zugmaschine 42,00 Euro  
Anhänger ohne Bremse 26,50 Euro  
Wir bitten Sie den Betrag passend bereitzuhalten.  
Bitte bringen Sie, die zur Prüfung notwendigen Fahrzeugpapier mit.

## Einladung zur Sitzung des Gemeinderates

**am Dienstag, den 16.02.2016**

**um 19:00 Uhr, in der Aula**

**der Ludwig-Uhland-Schule Wilhelmstr. 14-16, Gärtringen**

Beratungsunterlagen, die auch den Gemeinderäten zur Verfügung stehen, werden 15 Minuten vor Beginn der Sitzung im Sitzungssaal ausgelegt.

### Tagesordnung - öffentlich -

1. Vorstellung Gemeindegeldseniorenrat
2. Wahl zum 16. Landtag von Baden-Württemberg-Wahlvorbereitungen
3. Wohngebiet „Lammtal“  
- Abschluss eines Erschließungsvertrages
4. Stellungnahme zum Bebauungsplanentwurf „In den Winkelwiesen“ der Gemeinde Nufringen
5. Beitritt der Gemeinde Gärtringen zum Landschaftserhaltungsverband Landkreis Böblingen e.V.
6. Gutachterausschuss: Neubestellung für die Jahre 2016 - 2020
7. Bekanntgaben
8. Anfragen

gez. Thomas Riesch,  
Bürgermeister

## Kultur in der Villa



### Brasilianische Musikkultur in der Villa Schwalbenhof in Gärtringen „Ipanema Beach Hotel“

Seit 20 Jahren hinterlässt die Band „Ipanema Beach Hotel“ (Jeschi Paul – Gesang, Martin Keller – Saxophon, Akkordeon, Jürgen Braun – Perkussion, Thorsten Meinhardt – Bass, Jörn Baehr – Gitarre und Bandleader) nun schon ihre musikalischen Spuren bei unzähligen Konzerten. Seit 2 Jahrzehnten schauen die Musiker aufs Meer hinaus und lauschen den brasilianischen Wellen ihre Melodien ab, atmen ihre Atmosphäre ein, um sie dann mit Jazzzutaten und eigenständigen Arrangements zum speziellen „Ipanema Beach Hotel“-Klang zu formen. Die „Hoteliers“ verneigen sich mit ihren Konzerten vor ihren Zuhörern, vor der brasilianischen Musikkultur und deren Komponisten, sowie insbesondere vor Tom Jobims unsterblichem „Garota De Ipanema“.

Termin: Mittwoch, 24. Februar 2016

Beginn: 20.00 Uhr





Einlass: 19.30 Uhr  
Ort: Villa Schwalbenhof Gärtringen  
Eintritt: 20,00 €  
Kartenvorverkauf im Rathaus Gärtringen, Zimmer 2  
Veranstalter:  
Gemeinde Gärtringen, Tel. 07034-923106,  
Fax: 07034-92321106,  
e-mail: s.weinstein@gartringen.de

## Bildung und Schulen



### VOLKSHOCHSCHULE

TERMINE – TERMINE – TERMINE

#### Volkshochschule Gärtringen 1.Semester 2016

Leitung: Thomas Luft

Tel.: 07452/873245 oder 07034/ 237916 FAX: 07452/873926  
oder 07034/251550

E-Mail: volkshochschule@gartringen.de

Das aktuelle VHS Programm finden Sie auch auf der HOMEPAGE der Gemeinde Gärtringen; www.Gaertringen.de – Bildung und Betreuung. Melden Sie sich zu den Kursen der VHS an! Anmeldeformulare liegen in der Ludwig-Uhland-Schule aus. Anmeldungen können auch in den Briefkasten der VHS / LUS Gärtringen, Wilhelmstraße 14-16 eingeworfen werden.

#### Folgende Kurse beginnen im FEBRUAR 2016

GÄ 6 Englisch für Anfänger A1 Pia Brauchler 07034/286040 ab 29.02. 11.00 – 12.00 Uhr Samariterstift

10 Termine, 60,- €

GÄ 7 Brush up your English B1 Pia Brauchler 07034/286040 ab 29.02. 09.15 – 10.45 Uhr Samariterstift

10 Termine, 60,- €

GÄ 11,12 Griechisch Despina Tsikli donnerstags, ab 18.02. 17.30 Uhr Ludwig-Uhland-Schule

GÄ 13,14 Griechisch Despina Tsikli montags, ab 15.02. 16.30 Uhr Ludwig-Uhland-Schule

GÄ 23 Rückenfitness 1 Sabine Austen, dienstags, ab 16.02. 09.15 – 10.15 Uhr Ludwig-Uhland-Halle, 18 Termine 75,- €

GÄ 24 Rückenfitness 2 Sabine Austen, dienstags, ab 16.02. 17.00 – 18.00 Uhr Ludwig-Uhland-Halle, 18 Termine 75,- €

GÄ 25-26 Eltern-Kind-Gymnastik Sabine Austen, dienstags, ab 16.02. 15 – 16 bzw. 16 – 17 Uhr Ludwig-Uhland-Halle, 18 Termine 75,- €

GÄ 27-28 Eltern-Kind-Gymnastik Sabine Austen, mittwochs, ab 02.03. 15 – 16 bzw. 16 – 17 Uhr Ludwig-Uhland-Halle, 18 Termine 75,- €

YOGA in Gärtringen für NACHHOLER, NEUEINSTEIGER und WIEDEREINSTEIGER!

Ein ganzheitlicher, systematischer Aufbau für die Körperkraft (Faszien), für die geistige Kraft und für die Seele, um den Alltag leichter zu meistern!

Anmeldung bei: Frau Margit Honold, Yogalehrerin und Meditationsleiterin, Herrenberg Tel. 07032/814455 oder 0176/62977277  
Gebühr.: pro Stunde Erwachsene ab 8,- €, Ehepaare 15,- €, Studenten 7,50€

GÄ 39 Yoga sanft und meditativ montags, ab 11.01.2016, 16:30-18:00 Ludwig-Uhland-Schule, Aula

GÄ 40 Yoga für jedes Alter, dienstags, ab 12.01.2016, 08:45-09:45 TSV-Raum, TH Halle

GÄ 41 dienstags, ab 12.01.2016, 10:00-11:30 TSV-Raum, TH Halle

GÄ 42 mittwochs, ab 13.01.2016, 16:55-17:55 TSV-Raum, TH Halle

GÄ 43 mittwochs, ab 13.01.2016, 18:05-19:20 TSV-Raum, TH Halle

GÄ 44 donnerstags, ab 14.01.2016, 08:15-09:15 Samariterstift Gärtringen

GÄ 45 donnerstags, ab 14.01.2016, 18:00-19:30 Ludwig-Uhland-Schule, Aula

GÄ 45-1 freitags, ab 15.01.2016, 10:00-11:30 Samariterstift Gärtringen

GÄ 45-2 freitags, ab 15.01.2016, 19:30-21:00 Samariterstift Gärtringen

GÄ 54 Latino Line Dance – Workshop Fortsetzungskurs für Fortgeschrittene

Leitung: Andrea Sanabria-Valdes montags, ab 15.02.2016, 18.30-20.00 Uhr 6 Termine € 48,-, Ludwig-Uhland-Schule, Aula

## Standesamt



Januar 2016

### Sterbefälle

Stefanie Zacharias geb. Olma, Gärtringen  
Petra Schön, Gärtringen

### Verschenkbörse

Der Gemeindeverwaltung sind folgende Gegenstände zur kostenlosen Abgabe gemeldet worden. Wenn Sie Interesse daran haben, setzen Sie sich bitte mit der entsprechenden Telefonnummer in Verbindung.

19	1 Pflanze	29944
20	Schreibtisch aus Holz, Computertisch	26691
21	Fahrradständer für 2 Fahrräder	0173 7525584
22	1 komplett gut erhaltenes Bett, inkl. Lattenrost und Matratze 90x190 cm	22289
23	1 Bademantel hellblau Gr.152 1 Ikea-Sprossenwand stahl, blau Bettwäsche: 2x Mikrofaserstrickbetttuch Petrol, 2x Mikrofaserstrickbetttuch weiß, 2x Baumwolle rot, 1x Janosch Biberbettwäsche gelb, 1x Bettwäsche Ikea rot "Prinzessin" Geschirr: elektr. Eierkocher, Zitruspresse, 6 Fondueteller braun, 5 Speiseteller schwarz, 15teil Kaffeegeschirr nachtblau 2 Kindermatratzen 2m x 0,60m	20582
24	Langspielplatten mit alter Schlagermusik	20873 evt.AB 237906
25	1 AIWA Cassettendeck 1 Dell Monitor mit einem kleinen Kratzer 1 Mouse mit Kabel	

Die Verschenkbörse erreichen Sie unter 07034 / 923-105 Frau Knödler (Montags) oder per E-Mail unter [mb@gartringen.de](mailto:mb@gartringen.de). Alle Artikel die bis spätestens Montag 10:00 Uhr mitgeteilt werden, erscheinen im nächsten Mitteilungsblatt. Gerne können Sie auch auf dem Anrufbeantworter Ihre zu verschenkenden Gegenstände hinterlassen. Erreicht uns keine anders lautende Mitteilung wird der zu verschenkende Gegenstand automatisch 2 x im Mitteilungsblatt veröffentlicht, danach wird er automatisch gestrichen. Tiere können in der Verschenkbörse nicht angeboten werden.

## Fundsachen Gärtringen

### Gefunden wurde in Gärtringen:

- 1 i-Phone
- 3 Schlüssel an schwarzem Porsche-Anhänger

Eigentumsansprüche können beim Bürgermeisteramt Gärtringen, Zimmer 3, Tel.: 07034/923-104, E-Mail [fundbuero@gartringen.de](mailto:fundbuero@gartringen.de) geltend gemacht werden.

GÄ 56B Latino Line Dance – Workshop Fortsetzungskurs für Anfänger

Leitung: Andrea Sanabria-Valdes montags, ab 15.02.2016, 20.00-21.30 Uhr 4 Termine € 32,- Ludwig-Uhland-Schule, Aula

GÄ 57/58 Bauchtanz-YOGA Leitung: Semy Gutmann freitags, ab 05.02.2016, 18.00-19.00 bzw. 19.00-20.00

10 Termine € 70,- Rohrau, Schönbuchhalle, Tanzraum

GÄ 75 PEKIP Block II Leitung: Frau HIRT, 07034/20114 dienstags, ab 23.02.2016, 9.00-10.30Uhr, 10 Termine 80,- € Samariterstift Gärtringen

GÄ 95 Töpfern für Kinder I Für Kinder ab 7 Jahren Leitung: Eva Widmann Tel. 07032/795414 Termin: Samstag, 06.02.2016 10.00-12.00 Uhr 1 Termine € 17,- incl. Material, Ort: Ludwig-Uhland-Schule

## Theodor-Heuss-Realschule Gärtringen



### Berufsinfotag am 20. Februar an der Theodor-Heuss-Realschule



Unser kommender Berufsinfotag findet am Samstag, den 20.02.2016 von 8.30 bis 13 Uhr in den Räumen der Theodor-Heuss-Realschule in Gärtringen statt.

Der Berufsinfotag ist eine gemeinsame Aktion der Theodor-Heuss-Realschule, der Ludwig-Uhland-Schule und der Gemeinde Gärtringen. Die Klassen 8a und 8b der Theodor-Heuss-Realschule sorgen an diesem Vormittag für das leibliche Wohl aller Besucherinnen und Besucher und Ausstellerinnen und Aussteller.

Bisher haben sich für diesen Berufsinfotag 41 Firmen und Schulen mit Ständen und Vorträgen angemeldet. Dies bietet für Schülerinnen und Schüler eine hochinteressante Möglichkeit, sich über mögliche Berufe und weiterführende Schulen zu informieren. Wir freuen uns über zahlreiche Schülerinnen und Schüler mit ihren Eltern.

## Kindergärten



### Tages- und Pflegeeltern e.V. Kreis Böblingen



#### „TAKKI“ - Sprechstunden des Tages- und Pflegeeltern e.V. Kreis Böblingen

- Wo: Gärtringen, Kinderkrippe, 2. Stock, Kirchstraße 31

- Wann: von 9 bis 12 Uhr (Telefon 238035)

#### Termine im ersten Halbjahr 2016, jeweils montags:

- 15.02., 29.02., 14.03., 11.04., 25.04., 09.05., 06.06., 20.06., 04.07., 18.07.

**ACHTUNG: Die angegebenen Termine finden nur dann statt, wenn zuvor eine telefonische Anmeldung bis jeweils freitags vor der angekündigten Sprechstunde vorliegt.**

Für:

**Alle**, die „TAKKI“ (Tagespflege von Kleinkindern (U3)) näher kennen lernen möchten.

**Eltern**, die sich für eine Betreuung ihres unter dreijährigen Kindes durch eine/einen Tagesmutter/- vater interessieren.

**Personen**, die sich über die Tätigkeiten als Tagesmutter/- vater beraten lassen möchten.

Sie erhalten u.a. Informationen zu den Grundqualifizierungskursen und den weiteren Voraussetzungen der Kindertagespflege.

Die Beratung erfolgt kostenfrei und unverbindlich.

Zuständige Ansprechpartnerin ist Frau Lexen, vom Tages- und Pflegeeltern e.V. Kreis Böblingen

**Persönliche Beratungstermine bitte vorab unter Tel. 07031- 213710 vereinbaren.**

## Referat Kinder, Jugend & Familie

### Jugendreferat

#### Machen Sie mit bei der 3. Rohrauer Nacht!

Am Samstag, den **18. Juni 2016** findet zum dritten Mal die Rohrauer Nacht unter der Beteiligung von Vereinen, Evangelischer Kirchengemeinde, Unternehmen zusammen mit einigen Bürgerinnen und Bürgern statt. Bereits nach dem ersten Vorbereitungstreffen zeichnet sich wieder ein buntes Veranstaltungsprogramm ab. Rohrauer Künstler stellen im Rahmen einer großen Ausstellung im Rathaus ihre Arbeiten aus. Im Atelier der Goldschmiedemeisterin Irmgard Gutekunst sind wunderschöne handgefertigte Schmuckstücke zu sehen. In der historischen Schmiede wird diese uralte Handwerkskunst zu erleben sein. Am Backhaus und im Sandmühlenweg ist für ein reiches Angebot an leckeren Speisen und für eine stimmungsvolle Unterhaltungsmusik bestens gesorgt. Der Württembergische Christusbund wird seine Gäste wieder mit verschiedenen Attraktionen überraschen. Eine Zeitreise in die KFZ-Werkstatt aus vergangenen Jahrzehnten ist in Tom's Oldie Garage zu erleben. Bei den Gartenfreunden Rohrau bekommen Sie viele hilfreiche Tipps und allerlei Wissenwertes rund um ihren Garten. Die Feuerwehr Gärtringen Abteilung Rohrau wird dem Publikum mit einer Schauübung einen Eindruck über ihre wichtigen Einsätze verschaffen. Weitere Vereine und Einwohner aus Rohrau haben ihre Beteiligung an der Rohrauer Nacht angekündigt. Machen auch Sie mit! Bieten Sie an diesem Abend selbst ein Programmangebot oder beteiligen Sie sich an einer bereits bestehenden Aktion. Zeigen Sie ihre Talente und begeistern Sie ihre Mitmenschen mit ihrem Hobby und ihren Fachkenntnissen. Gerade die Rohrauer Nacht lädt dazu ein und bietet hierfür einen sehr guten Anlass. Das **nächste Vorbereitungstreffen zur 3. Rohrauer Nacht** findet am **19. Februar 2016 um 19 Uhr** im **Rathaus Rohrau** statt.

Informationen: Ortsvorsteher Torsten Widmann, Tel. 21094, E-Mail: widmann@gartringen.de, Referat Kinder/Jugend/Familie, Jürgen Kunst, Tel. 923113, E-Mail: kunst@gartringen.de, Ausstellung im Rathaus, Inge Nobel-Kurzynsky, Tel. 23372, E-Mail: i.nobel@t-online.de

#### Großer Berufsinformationstag an der Theodor-Heuss-Realschule mit zahlreichen Informationsständen und Vorträgen über Ausbildungsberufe, berufliche Gymnasien und duale Studiengänge.

Schülerinnen und Schüler aller Schularten und ihre Eltern sind am **Samstag, den 20. Februar** zum 19. Berufsinformationstag an der Theodor-Heuss-Realschule herzlich eingeladen. Ein persönlicher Einblick in die unterschiedlichsten Ausbildungsberufe und in duale Studiengänge wird allen Jugendlichen hier von 8.30 Uhr bis 13 Uhr aus erster Hand gegeben. Bekannte Firmen und qualifizierte Ausbildungsbetriebe aus Industrie, Handwerk, Dienstleistung und sozialen Berufen informieren mit interessanten Präsentationen und persönlichen Gesprächen an ihren Informationsständen. Berufliche Schulen und berufliche Gymnasien stellen ihre Bildungsinhalte, Anforderungen und unterschiedliche Schulabschlüsse vor. Die Handwerkskammer Böblingen wird im Rahmen eines Landesförderprojekts einen speziell an **Eltern** gerichteten **Vortrag** anbieten. Der Berufsinformationstag wird veranstaltet von der Theodor-Heuss-Realschule, Ludwig-Uhland-Schule Gärtringen und der Gemeinde Gärtringen. Für die notwendige **Verpflegung** ist durch die Eltern und Schüler/innen der **Klassenstufe 8** bestens gesorgt. Herzlichen Dank! Folgende **42 Firmen, Schulen und Einrichtungen** haben ihre Teilnahme zugesagt: *Autohaus Weeber Herrenberg, Carpent Holzbau Gärtringen, Daimler AG Ausbildungswerk Sindelfingen, Debeka Gruppe Ehningen, Diakonissenmutterhaus Aidlingen (Hauswirtschaft), am Markt Gärtringen, Dürr Optronik Gechingen, Ensinger GmbH Nufringen, FBD Business College Stuttgart, Helmut Fischer GmbH Sindelfingen, Gemeinde Gärtringen, Gottlieb-Daimler-Schule 1 Sindelfingen, Gottlieb-Daimler-Schule 2 Sindelfingen, GWW Sindelfingen, Hilde-Domin-Schule Herrenberg, Holzma Plattenaufertechnik Holzbronn, Hotel Hasen Herrenberg, IB Bildungszentrum Böblingen, Innovate Software Wildberg, Kaufmännisches Schulzentrum Böblingen, Holzwerk Keck Ehningen, Kemmler Baustoffe Böblingen u. Herrenberg, Keysight Techno-*

logies Deutschland, Walter Knoll AG Herrenberg, Kreissparkasse Böblingen, Mildred-Scheel-Schule Böblingen, Movecat GmbH Nufringen, Holzbau Mutz, Netze Baden-Württemberg, Nordfrost Gärtringen, PHV-Dialyse Herrenberg, Polizeipräsidium Ludwigsburg, popcollege Stuttgart, Reiff Gruppe Sindelfingen, Alfred Ritter GmbH Waldenbuch, Samariterstift Gärtringen, Seeger GmbH Nufringen, Schulte Tiefbauhandel Nufringen, Tennental Dorfgemeinschaften Deckenpfronn. Sie alle leisten durch ihre Teilnahme einen Beitrag zur erfolgreichen Berufsorientierung junger Menschen. Informationen: THR Gärtringen, H. Heinrich, Tel. 251510, Referat Kinder/Jugend/Familie, H. Kunst, Tel. 923113.

### **Streifzüge durch die Eifel** – von Michael Kühler

Der Reiz der Eifel erschließt sich vielleicht nicht auf den ersten Blick, und doch ist sie eine Landschaft, die eine Liebeserklärung verdient. Neben den kulturellen Höhepunkten wie das Kloster Maria Laach oder die Burg Eltz, romantischen Fachwerkstädtchen wie Monschau und Monreal, und für Sportfans der Nürburgring ist die Eifel vor allem auch ein Paradies für Wanderer.

## Ortsbücherei



### **Ortsbücherei Gärtringen**

Bismarckstr. 16.a Tel. 26001

**Öffnungszeiten:** montags, mittwochs, donnerstags und freitags von 16.00 bis 20.00 Uhr, sowie dienstags von 10.00 bis 13.00 Uhr

**Ausführliche Texte im Internet: Ortsbücherei Aktuell**

### **Neue Sachbücher:**

#### **IGeL- Angebote beim Arzt – was Sie über private Zusatzleistungen wissen müssen** – von Tanja Wolf

Dieser Ratgeber bringt anbieterunabhängige und aktuelle Orientierung auf dem unübersichtlichen IGeL-Markt und hilft Patienten, ärztliche Angebote richtig einzuschätzen.

#### **Deutschland – erste Informationen für Flüchtlinge**

Dieses Buch ist ein erster Wegbegleiter für arabischsprachige Flüchtlinge in Deutschland. Es dient als Einführung und fasst die wesentlichen Informationen über Deutschland zusammen, die jeder Neuankömmling wissen muss, um dieses Land besser zu verstehen.

#### **Neues von Kasperle und seinen Freunden** – von Heike Brock

Ob Fiffi und die Extrawurst, Seppels Abenteuer mit der fliegenden Bratpfanne oder Wachtmeister Oberhuber auf Diebesfang: 10 neue Kasperlestücke sorgen für Spaß und Spannung. Die Stücke sind gestaffelt nach Altersgruppen (Kinder ab 3, ab 4, ab 5, ab 6 Jahren).

#### **Trübsinn und Raserei – die Anfänge der Psychiatrie in Deutschland** – von Dietrich Geyer

In sieben spannend erzählten Kapiteln stellt Dietrich Geyer die Anfänge der neuzeitlichen Psychiatrie in Deutschland dar. Die Schlusskapitel werfen Blicke auf die Psychiatrie im 20. Jahrhundert, auf Psychiatriereform, neue Ansätze der Sozialpsychiatrie, die neuartige psychiatrische Pharmakotherapie und die noch utopisch erscheinenden Möglichkeiten einer personalisierten Medizin.

#### **Herzblut – Geschichte und Zukunft der Medizintechnik – Technoseum Mannheim**

Die Geschichte und Zukunft der Medizintechnik ist in diesem Begleitband zur Sonderausstellung Herzblut des Technoseums zusammengefasst. Die kurzen, verständlich formulierten Essays, die von renommierten Fachleuten aus verschiedenen Disziplinen verfasst wurden, richten sich nicht nur an Mediziner, sondern sind auch für Laien nachvollziehbar und aufschlussreich geschrieben.

#### **Aquarellmalerei** – von Wolf Wrisch

Technik – Gestaltung – Ausdruck – von der Realität zum Bild

#### **Das große Buch vom Strickfilzen** – von Frauke Kiedaisch

In diesem Buch werden alle Arbeitsschritte vom Stricken bis zum Verfilzen in der Maschine genau erklärt. Die Schritt-für-Schritt-Anleitungen verhelfen Ihnen im Nu zu Ihrem neuen Strickfilz-Modell.

#### **Geo-Wandern – Rund um Stuttgart** – von Joachim Eberle

Dieses Rother Wanderbuch beantwortet zahlreiche Fragen, die beim Erwandern der vielfältigen Landschaft zwischen Schwarzwald und Schwäbischer Alb auftauchen: Warum gibt es hier alte Steinmauern im Wald? Wieso hat sich gerade an dieser Stelle ein Wasserfall gebildet.

#### **Hurtigruten – Dumont**

Das DuMont Reise-Taschenbuch stellt alle sehenswerten Orte und Ausflugsziele auf den Hurtigruten übersichtlich vor, Stadtspaziergänge, ungewöhnliche Entdeckungstouren und ausgewählte Wanderungen erschließen die Highlights und Besonderheiten der Reise.